泸定老兵传奇

——记原空军023部队训练部主任肖金栋(上)

■ 本报记者 马建华 文/图

5月29日晚八点半，在泸定桥广场的一家茶楼内，一位耄耋老人依靠在阳台上的扶栏上，静静地观看红军飞夺泸定桥胜利80周年暨川藏公路开工建设65周年文艺演出，舞台上的大屏幕播放着红军迎着敌人的枪林弹雨飞夺泸定桥的画面，老人的思绪飞回了战火纷飞的峥嵘岁月……

老人名叫肖金栋，今年85岁，泸定县德威乡人，1951年2月参加中国人民解放军，参加过康定金汤、阿坝黑水歼灭残敌战役，先后荣立二等功1次、三等功2次，消灭残敌后，他来到沈阳第八航空学校历任修理厂厂长、训练部主任，1954年8月，加入中国共产党，1969年10月转业回到泸定。1956年10月28日，毛泽东、朱德、贺龙等在中南海怀仁堂亲切接见了空军学校的积极分子，肖金栋便是其中之一。得知肖金栋老人不平凡的经历，记者决定采访他。

6月6日，几经周折，记者来到位于泸定长征大道旁的肖金栋老人的住所采访，老人精神矍铄，思路敏捷，娓娓向记者讲述他充满传奇的一生。

1950年3月，康定解放，由于肖金栋生活在德威乡的偏僻乡村，消息闭塞，居然不知道共产党是干什么的，但他知道共产党来了，地主剥削贫苦群众的日子一去不复返了。1951年2月，肖金栋作为农会主席，怀着一腔革命激情，他带头参加了中国人民解放军。他所在的部队番号是186师558团三营八连。

康定刚解放，康定金汤反动土司贾安仁气焰嚣张，残害无辜群众，枪杀解放军战士，妄图与新生的人民政权为敌。肖金栋所在的部队接到命令，迅速剿灭顽匪，保卫新生的人民政权，保卫人民群众生命安全。

“贾安仁是打箭炉一带很有名的大土匪，鱼肉乡民，袭击部队。我们找了他很久，终于发现这家伙踪迹。上级命令一下达，我们所在的排全副武装上路了。常言说，是兵不是兵，身上三十斤。我扛一杆苏式七九步枪，120发子弹，4颗手榴弹，还有干粮袋，负重不下40斤。我们从鱼通赶往康定敏谦山，230里山路要求一天到。要是没人蹩你，莫说一天230里，就是23里走下来都困难。但军令如山倒，人憋一口气，军情紧急，没谁敢松懈，直走得全身起火，也不敢歇口气。我们硬是在一天内强行军230里！所以，毛主席说得好：人是要有点精神的。”肖金栋回忆往事，仿佛就发生在昨天。

在剿匪战斗中，土匪挟持群众，实行坚壁清野，解放军粮食短缺，吃饭都成问题，由于战士们长期在森林中出没，衣服不能洗，也不能换，洗澡成为战士们的奢望。“作战期间，由于长时间没有洗澡，我的身上长满了虱子，浑身难受。没有办法理发，蓬头垢面。环境艰苦，无暇顾及自己的形象了。最要命的是我们在明处，土匪在暗处，我们是集体行动，他们却在暗中打冷枪、搞袭击，让人防不胜防。所以，刚刚还谈笑风生的战士，说不定瞬间就会遭遇土匪的冷枪袭击牺牲生命。”肖金栋说，即使条件再艰苦，战士们发扬不怕苦、不怕死的精神，为了歼灭土匪，战士们经常长途奔袭。

“既然来当兵，就是要拿枪多消灭敌人。让我们急行军守住夺回的阵地，我心有不甘，一心想多消灭几个土匪，尽量争取机会和土匪真刀真枪地作战。”肖金栋说，上战场意味着随时都有牺牲的可能，但他早已将生死置之度外。

金汤剿匪战斗结束后，肖金栋冲锋陷阵，英勇杀敌，荣立三等功。解放军一举消灭了土匪，金汤地区群众过上了幸福安宁的生活。

部队来不及休整，又接到上级命令，立即赶赴阿坝州参加黑水剿匪战斗。肖金栋参加了著名的“黑水战役”。

肖金栋说，黑水地区位于汶川西北，地广人稀，峰峦起伏，山下绵延着一望无际的草原、冰河激流密林遍布。国民党104师少将师长傅秉勋与“川康边反共突击军司令”周迅予以及封建割据势力、当地土司苏永和纠结在一起悍然发动武装叛乱。美国中央情报局向黑水地区空投了大量先进武器。经过多方拼凑，傅匪以黑水为中心，集结反动军官、封建土司、恶霸惯匪13000人，占据南起茂县，北达青海同德，东西联接甘肃西康边地区，32000平方公里(相近海南岛面积)，匪徒们烧杀奸淫，抢劫公私物资，亮起“拥蒋反共”黑旗。为稳定社会秩序，彻底粉碎敌人的战略部署，1951年春，解放军以两个团配以战机七架迅速清剿傅匪。当时，我军坚决贯彻执行党中央“军事清剿、政治瓦解、发动群众武装自卫三者密切结合”的方针，对叛匪实施了严厉的军事打击。

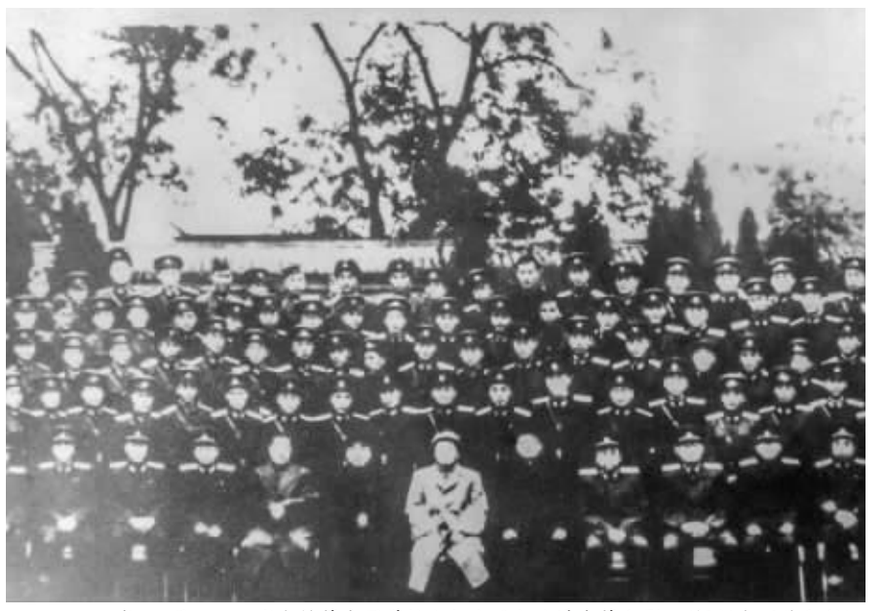

1956年10月28日，肖金栋等空军学校积极分子与毛泽东等合影。(根据老照片翻拍)。

“傅秉勋等在黑水地区实施全民皆兵战略，那些貌似本分老实的藏民，其实就是土匪，他们把武器藏在田野，如果遇到解放军人数不多，他们突然拿出武器偷袭解放军，造成我方人员伤亡。1951年6月间，我们排与一个据点的土匪对峙，当时，范排长与我背贴背等待战机，但地形对我方不利，土匪居高临下，很容易看清楚我方动向，这时，范排长探头向上观察敌情，土匪一枪打中范排长头部，顿时半边脑袋被打飞了，惨不忍睹，范排长的鲜血浸透了我的衣服。战友牺牲在我的身上，我没有一点恐惧，发誓要为战友报仇。最后，我们抓住战机，一鼓作气，歼灭了这股土匪，为范排长报了仇。”肖金栋的眼里充满了忧伤。

1951年8月1日前后，肖金栋奉命押解7名土匪，他带了一名翻译，挎了一支冲锋枪。当他们翻越一道山岗时，翻译用藏语告诉土匪赶快逃跑。肖金栋虽然不懂藏语，但看见翻译和其中的两名土匪撒腿逃跑，肖金栋果断开枪将3人击毙。肖金栋不知道翻译的真实身份，执行完任务后，怀着忐忑的心情准备接受组织处理，组织上早已查明翻译就是土匪乔装打扮的。

艰苦卓绝的黑水战役结束后，1952年8月1日，西康省军区在雅安召开英模表彰大会，肖金栋荣立二等功，荣获军旗前照像。

剿匪战斗结束后，肖金栋所在的部队改为地方编制——机干6团。此时，中国人民解放军空军部队要在荣立过战功的战士中选拔空军战士，肖金栋被选中，在空军成都预科总队学习之后，他来到沈阳第八航空学校(编制空军023部队)，因表现突出、成绩优秀被留校工作，他先后当过机务大队电气员、修理厂厂长、训练部主任等，虽然他不是一名飞行员，但他所从事的工作却与飞行安全密切相关。

讲述甘孜故事 传递甘孜声音

轻生女发诀别遗言微信 好民警火速找寻救性命

本报讯(杨志军)日前，一则亚丁景区派出所吴宇所长成功利用手机微信及时发现和救助一名轻生女的故事在稻城广为传诵。

“再见了，最爱的妈妈、哥哥、姐姐、最爱的人”。6月6日晚22时许，一条非同寻常的信息出现在稻城县公安局亚丁景区派出所吴宇所长的手机微信朋友圈里，并被他及时敏锐地铺捉住。该“诀别信息”是由在亚丁村经营旅游客栈的外地女李某所发，吴宇对她也比较熟识。今年23岁的李某来亚丁村经营旅游客栈已有一年多时间。为便于日常联系和管理，吴宇特意组建了微信群，将所有在亚丁村经营旅游客栈的店主添加为微信好友，也在微信上关注过她的动态。“李某是不是遇见什么不顺心的事，会不会是轻生了”？在对这条信息内容稍加分析后，一个不好的念头涌上吴宇的心头。他立即拨打李某的电话，但电话已处于关机状态。情急之下，他唤醒已入睡的同事，紧急前往找寻李某。自此，一场与时间和生命赛跑的救援行动在夜色下就此展开。

当他们火速赶到李某所经营的客栈时，只有合伙人王某一个人在店里，而不见李某的身影。面对不期而至的民警，一头雾水的周某告诉民警：“李某晚饭后就没有见过，现在是不是去睡觉了？”。当两名民警进入卧室才发现，室内空无一个，床上空荡荡的。“看来李某自寻短见的可能性进一步增大，此刻她又会在哪儿呢”？吴宇的心头猛然一紧。然而，夜已很深且无法确定其具体位置，光靠派出所民警找寻，无异于大海捞针。见此情景，吴宇一面紧急报告景区管理局，请求派执法队帮助找寻；一面发动亚丁村所有从事旅游接待经营户参与找寻。

据了解，李某平时喜欢独自一人爬山的爱好。于是，吴宇带上协警员，径直前往亚丁村上方的山上并沿路对公路周边一处不落地找寻。当晚23时许，当找寻到亚丁村进村口路段时，在强光电筒的照射下，吴宇突然发现在公路土坎下堆放垃圾处，躺着一个隐隐约约的黑影。“这会不会就是李某呢”？吴宇精神为之一振。当走近细细一看，地下躺着的果然是正在苦苦找寻的李某。而此刻李某浑身酒气冲天，手腕上血流不止。面对昏迷不醒的李某，吴宇二话没说就将她抱上警车，风驰电掣地送到亚丁村卫生院。早已等候在那里的救援医生，立即为她进行伤口包扎和输液。在经过前期紧急医治后，李某的伤情得到控制，但意识仍未清醒。由于村卫生室医疗条件有限，吴宇又连夜驾车将李某送往香格里拉镇中心卫生院。由于发现、转移和抢救及时，失血过多的李某终于转危为安。

“幸好民警送来及时，如果再晚半小时，她就会有性命之忧”。当日救治医生心有余悸地说。李某苏醒后，经民警询问了解，李某最终道出了轻生缘由。当日，李某与合伙人周某因经营问题发生口角，她在一气之下取一瓶白酒，独自一人边爬山边喝酒解愁。殊不知，在后酒精的作用下，对生活失信心的她竟然用打碎后的酒瓶来割腕自杀，并随即在微信里发布了“决别遗言”。

所幸“决别遗言”被吴宇及时发现，不然就真的会上演花季少女轻生的悲剧。目前，通过医生的精心救治，民警的多方开导，李某已经治愈出院，其本人和亲属对派出所民警当晚的及时救助深表感激。

暖新闻

我州探索法制宣传经验

本报讯(曾奇 记者 廖华云)在推进法治甘孜建设进程中，州司法局力求完成“六五”普法，启动“七五”普法工作，形成一个好态势，打开一个新局面，交上一份好答卷。

日前，州司法局召开了全州司法行政系统重点工作推进会。会议学习了州政府重推办近期重点工作安排要求，切实增强干部职工责任感、紧迫感、危机感。要统筹结合落实到位。将省厅重点工作与州委、州政府重点工作、年初工作要点紧密结合，坚决防止和杜绝“两张皮”。基础较好的工作要进一步提升优化，基础较为薄弱的工作按照重点工作标准务实推进。班子成员要切实履职尽责，“既要挂帅，又要出征”，要以“说了算、定了干、干必成”的责任和勇气，带头强化执行。要跟踪指导，及时纠偏纠错，坚持工作不打折扣、不走样、无盲区，针对各种困难问题，紧紧扭住不松，抽丝剥茧、步步为营，“倒逼”解决。

近日，州委宣传部和州司法局联合举办“法治乡村行”群众宣讲培训班。培训以集中理论学习、宣讲技巧探讨、分组备课试讲相结合的方式进行，州委宣传部、州司法局、州依法治州办公室相关负责人，各县宣传部长、州委群众宣讲团成员、州司法行政系统藏汉双语法律宣讲团成员、各县群众宣讲骨干、州级各部门宣讲辅导员、志愿者等200余人参加培训。培训旨在提高宣讲团成员的政治理论水平和法律素质，提升其临场宣讲技巧及藏语言运用能力，逐步实现脱口秀宣讲、群众宣讲全覆盖。

州司法局与依法治州办、州委统战部、州委组织部、州民政局联合组成省级法治示范创建工作督查小组，赴康定、甘孜等(市)县开展省级法治示范创建督查工作。实地查看了法治示范创建工作影像资料、软件完善情况及工作档案卷宗，听取了创建工作情况汇报。要求进一步提高思想认识，进一步抓好工作落实，进一步营造浓厚的创建氛围，进一步总结特色亮点和经验，进一步规范档案卷宗的工作建议。

巴塘县弘扬社会美德

本报讯(赖祯鹏)“讲述身边好人好事，学习道德模范”。巴塘县人民医院道德讲堂于6月10日正式开讲。各级文明单位和学生代表600余人参加活动。

“天下难事必作于易，天下大事必作于细。”步入会场，经典标语格外醒目，营造出浓厚的讲堂氛围。与会人员观看了《四川省十大基层老医生杨宝寿》故事短片。杨宝寿在平凡岗位上克服重重困难、敢于担当，把一件件平凡的小事做实做好，无私奉献的精神感染了观众。《诵读经典》、《礼仪表演》、《故事讲述》、合唱《天地有情博爱人间》、医生护士代表宣誓以及院长评议身边好人好事等七个环节，现场观众感触很深。

“道德讲堂让我对道德有了更深的理解和感悟，其实模范就在我们身边。”参加活动的观众说。今年以来，该县为推进社会主义核心价值体系建设，提升干部群众思想道德水平和社会文明程度，在各级文明单位中广泛开展道德讲堂活动。各单位积极挖掘身边的鲜活素材，广泛宣传和树立本单位可信、可敬、可学的身边好人。

新闻集锦

州政府办公室助村民增收致富

本报讯 (姜久勇)近日，州政府办公室第四党支部积极为康定市孔玉乡门坝村解决具体困难，帮助村民增收致富。

州政府办公室第四党支部前往该村召开座谈会，收集到群众迫切需要解决的行路、饮水、发展等6个方面的具体困难。通过座谈，确定了发展经济林木、牦牛等种养殖业发展思路，制定了产业发展计划，已投入近20万元向52户群众发放核桃苗15000株，已全部栽种，长势良好；下半年计划购买樱桃树苗发放给群众种植，明年计划购置花椒苗发放给群众种植，通过调整产业结构，帮助门坝村群众增收致富。围绕加强思想政治建设、组织建设、作风建设等上党课，要求党员干部讲政治、守纪律、顾大局、讲原则，发挥党员干部的先锋模范作用，让党支部成为全村各项事业的领导核心和战斗堡垒。

我州举办首届藏文作家笔会

本报讯(尹东云) 为加强民族文化传承与保护，激发文学爱好者的创作激情，日前，由州文联、色达县委宣传部、《贡嘎山》杂志社承办的首届《贡嘎山》杂志藏文作家笔会在色达县召开。150余名文学爱好者参会。

会议全面介绍了《贡嘎山》杂志社创办情况，指出作家们通过藏文创作，丰富了藏族群众的精神文化生活，让藏族群众能够读懂、看懂，对弘扬历史悠久绚烂多彩的藏文化起到了积极作用，《贡嘎山》藏文杂志将进一步发现优秀作者，推出藏文精品，为弘扬藏文化做出积极贡献。

会议邀请了全国格学专家益邛、中国著名藏文小说家《章恰尔》杂志副主编扎西东主、中国著名藏文诗人索南旦巴等知名人士分别就民间文化、藏文小说创作技巧、藏文现代诗歌的发展等方面作了系统讲解，让参会人员掌握了藏文文学创作技巧。学员们表示，通过培训，明确了创作方向，受益非浅，认为用藏文创作，对藏文化的发展传承起到了积极推动作用，对《贡嘎山》杂志藏文版的办刊方向和发展提出了很好的建议和意见。

根据广大文学爱好者对藏文学的需求，会议决定：一是《贡嘎山》杂志藏文版将年刊改为季刊发行；二是解决1名《贡嘎山》杂志藏文版专职编辑人员编制；三是加大支持藏文学创作力度。

高考期间我州未发生食品安全事故

本报讯(记者 泽央)6月10日，记者从州食品药品监管局了解到，通过该局的严密监管，我州高考期间没有发生一起食品安全事故。

考前，该局着重对考点学校周边食品经营单位、餐饮服务单位及学校食堂开展提前介入监查指导，及时排查消除隐患，累计检查全州8个高考点、35个中考点的学校食堂、校园周边餐饮店、小摊点共计591家，下达监督意见书378份，责令整改通知书63份；考试期间，根据考点考生人数情况，加大餐饮安全巡查力度，实行跟踪监督，并及时将餐饮服务单位监督检查情况通报教育行政部门；发现问题后，通过约谈和集中培训等形式，进一步提高承接考生餐饮服务单位第一责任人和从业人员的食品安全意识；利用政务微博、微信平台、报刊等多种媒体，加强食品安全法律法规和食品安全知识的宣传教育工作，引导考生科学合理饮食。同时，及时公布食品安全投诉举报电话和值班电话，实行高(中)考期间领导带班和24小时值班制度，建立和完善信息通报制度，畅通报送渠道。

我州诊疗技术大练兵活动结硕果

9名业务骨干将代表我州参加全省大比武

本报讯(记者 陈雪峰)近日，我州2015年全州基层卫生“三大行动”回头看基本诊疗技术大练兵州级大比武活动在康定举行。此次大比武活动主要涵盖检验、B超、心电、放射四个专业的理论基础、相关法律法规以及专业技能操作。

通过两天的激烈角逐，涌现出了11个优秀团体和24名专业技术能手。其中，九龙代表队获得团体一等奖；泸定、理塘代表队获得团体二等奖；康定、丹巴、乡城代表队获得团体三等奖。

据了解，此次活动自今年元月起，历时半年，全州乡镇卫生院共330余名医务人员参加，通过层层选拔，挑选出了9名具有较高业务水平和实践运用能力的业务骨干，在经过为期30天的强化培训后，将代表我州参加7月中下旬的全省大比武活动。

及时接种乙肝疫苗 保障孩子身体健康

乙肝疫苗是用于预防乙肝的特殊药物。疫苗接种后，可刺激免疫系统产生保护性抗体，这种抗体存在于人的体液之中，乙肝病毒一旦出现，抗体会立即作用，将其清除，阻止感染，并不会伤害肝脏，从而使人体具有了预防乙肝的免疫力，从而达到预防乙肝感染的目的。接种乙肝疫苗是预防乙肝病毒感染的最有效方法。

1.全球乙肝疫苗接种情况

美国疾控中心曾建议所有婴儿在出生后12小时-18个月内接种三针乙肝疫苗，防止来自母体的乙肝病毒感染。据世界卫生组织统计，截至2012年底，乙肝疫苗已经在全球181个国家接种，全球乙肝疫苗的接种率目前已达到83%，其中美国、欧洲国家已达到90%以上，而非洲国家则只有72%。中国的乙肝疫苗接种率则从2000年的60%提高到目前的99%，和摩纳哥、乌兹别克斯坦等国家一样属于世界乙肝疫苗接种率最高的国家。

2.新生儿感染乙肝病毒危害更大

针对去年底有媒体对新生儿24小时内注射乙肝疫苗的免疫规定提出质疑，认为提高了风险系数、使偶合反应增多一事。中国工程院院士、北大医学部教授庄辉明确表示，我国大多数乙肝病毒表面抗原携带者来源于母婴垂直传播及儿童早期的感染。因为新生儿对乙肝病毒无免疫力，而且免疫功能尚不健全，一旦感染乙肝病毒后，有90%以上的人将会变成慢性乙肝病毒表面抗原携带者。因此，所有的新生儿需要在出生后24小时内接种第1剂乙肝疫苗。

3.出生后24小时内接种乙肝疫苗是阻断乙肝母婴传播最有效手段

乙型肝炎病毒的传播途径主要是通过母婴传播、血源传播和性传播。其中母婴是发生慢性感染的主要原因，且感染越早，发病比例越高。感染之后，成人95%能自愈，而新生儿90%的概率会变成慢性。若母亲为“双阳性（两种抗原均为阳性)”，新生儿24小时内接种乙肝疫苗，仅有4%不能阻断病毒。如果24小时之后接种，不能阻断的机率将提高至20%。也就是说，出生24小时后接种乙肝疫苗的婴儿不能阻断乙肝母婴传播的风险，比24小时内接种者高5倍。因此，新儿出生24小时内接种乙肝疫苗，越早接种效果越好。”

首都医科大学附属北京友谊医院肝病中心主任贾继东教授解释，母婴传播乙肝病毒大多数是在生产分娩过程中传播。有数据显示，在接种乙肝疫苗之后，肝硬化、肝癌的发生率都有所减少。

4.相信科学，保持信心

出现疑似预防接种异常反应，我们能理解家庭的悲痛，也理解社会的关注。但是，同时公众应该保持理性、冷静的态度，相信科学，保持对免疫规划工作的信心，如果免疫规划工作，特别是乙肝的免疫受到干扰，那就不是一个家庭、两个家庭的悲剧，而是不知道多少家庭的悲剧。

提高健康素养 构建健康甘孜
建设美丽生态和谐幸福新甘孜
甘孜州疾病预防控制中心
网址:http://www.gzzcdc.org/
咨询热线:12320